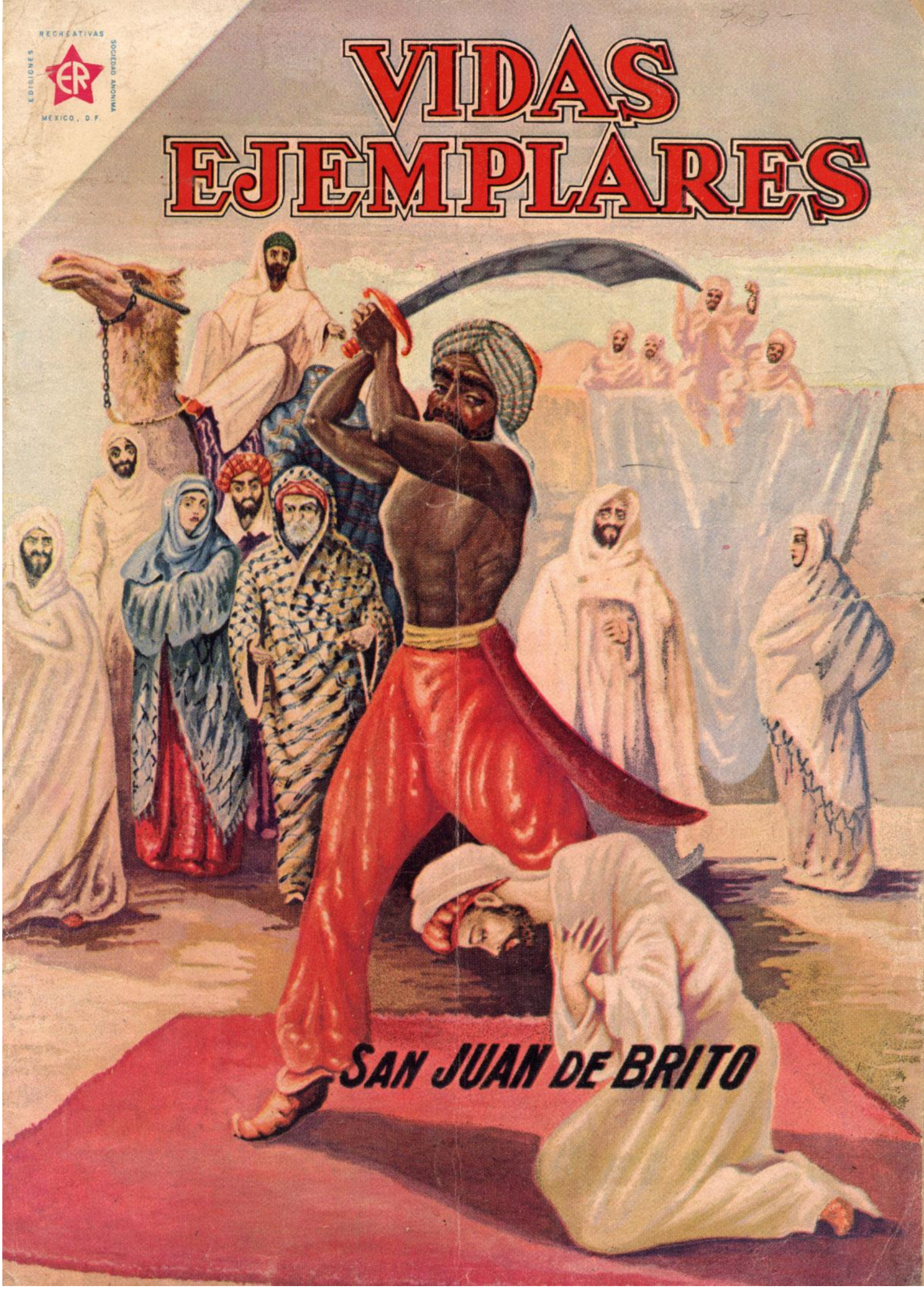
RECREATIVAS
ER
EDICIONES
SOCIEDAD ANONIMA
MEXICO, D.F.
VIDAS EJEMPLARES
SAN JUAN DE BRITO

San JUAN de BRITO, MÁRTIR de la INDIA

DURANTE EL ESPLENDOR DEL IMPERIO PORTUGUÉS, A MEDIADOS DEL SIGLO XVII, LLEGÓ A LA CORTE DEL REY UN NIÑO DE NUEVE AÑOS DE EDAD, PARA SERVIR DE PAJE AL INFANTE DON PEDRO...

DIBUJOS DE RAMÓN ALONSO FERNÁNDEZ.

MÁS TARDE, ESTANDO EN LA CORTE...
¿CÓMO TE LLAMAS?
JUAN DE BRITO.

¡PUES VEN, JUANITO, VAMOS A JUGAR A LOS JARDINES!
¿ESTÁ PERMITIDO? ¿TENÉIS PERMISO?

NO ES NECESARIO... NADIE SE DARÁ CUENTA. ¡VEN, VAMOS!
PERDONADME, PERO YO NO IRÉ.

YA TENDREMOS DESCANSO Y RECREO CUANDO NOS LO DEN; MIENTRAS TANTO, TENEMOS QUE CUMPLIR NUESTROS DEBERES.

GRACIAS A JUANITO, LOS DEMÁS PAJES NO FUERON AL JARDÍN, Y CUANDO SONÓ LA CAMPANILLA ACUDIERON PRONTAMENTE.

JUAN DE BRITO MOSTRÓ SU ESPÍRITU FUERTE Y OBEDIENTE DESDE UN PRINCIPIO.

ASÍ SIRVIÓ TRES AÑOS EN LA CORTE. UN DÍA...
NO ME SIENTO BIEN.

INESPERADAMENTE, EL NIÑO SE VIO ATACADO POR UN FUERTE MAL.

NO PODEMOS OCULTAR QUE SU ESTADO ES GRAVE.
¡OH, QUÉ DOLOR!

¡SEÑOR, QUE SE SALVE MI HIJO, AUNQUE NOS IMPONGAMOS UNA PENITENCIA POR LA MERCED!

DOÑA BEATRIZ ERA DEVOTA DE SAN FRANCISCO JAVIER, Y A ESA DEVOCIÓN HIZO UN OFRECIMIENTO...

SI JUANITO SE SALVA, YO HARÉ QUE VISTA COMO JESUITA DURANTE UN AÑO, EN SEÑAL DE GRATITUD.

MÁS TARDE...
¡ES ASOMBROSO! PARECE QUE EMPIEZA A REACCIONAR.

POCOS DÍAS DESPUÉS, EL PEQUEÑO ENTRABA EN FRANCO ALIVIO.
¡CUÁNTA FELICIDAD!

¡GRACIAS! AHORA VAMOS A CUMPLIR LA PROMESA.

DESDE ESE DÍA, JUANITO VISTIÓ LA SOTANA NEGRA, Y CON ELLA PUESTA, COTINUÓ SIRVIENDO COMO PAJE EN PALACIO.

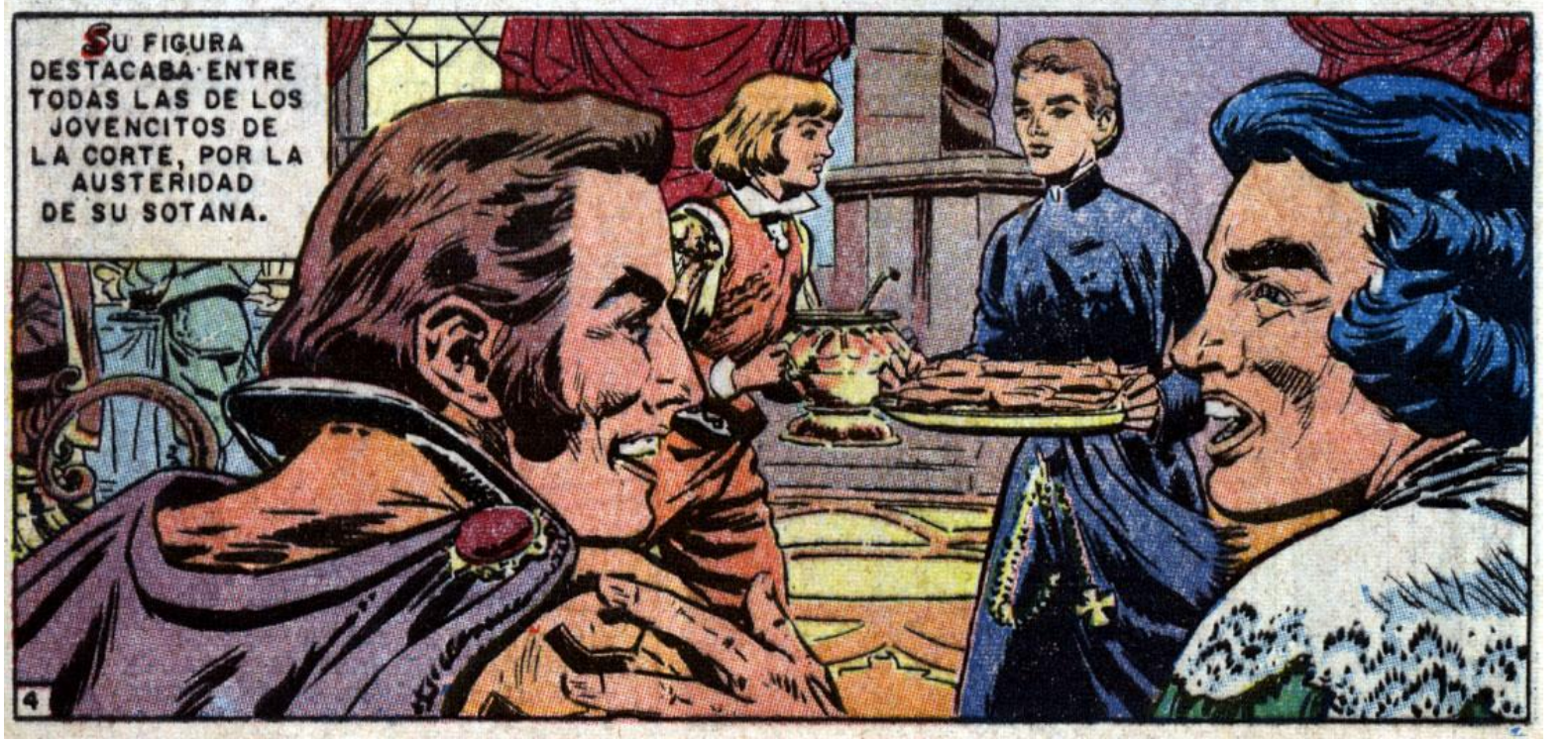
SU FIGURA DESTACABA ENTRE TODAS LAS DE LOS JOVENCITOS DE LA CORTE, POR LA AUSTERIDAD DE SU SOTANA.

UN AÑO DESPUÉS...
JUANITO, TU MADRE HA VENIDO A VISITARTE; TE ESPERA EN LA SALITA DE RECIBIR.
¡HIJO MÍO! VENGO A DARTE UNA NOTICIA QUE TE ALEGRARÁ!
¿QUÉ NOTICIA, MADRE?
HA PASADO EL AÑO DE LA PROMESA; DESDE HOY PUEDES YA QUITARTE LA SOTANA, Y VESTIR COMO LOS DEMÁS PAJES DE PALACIO.
¿Q-QUITARME LA SOTANA?
DEBO DECIRTE UNA COSA: YO NO QUISIERA QUITARME LA SOTANA NUNCA MÁS; REPRESENTA LA VIDA QUE YO DESEARÍA SEGUIR.
DE ESTE MODO, CUANDO CUMPLIÓ LOS QUINCE AÑOS, OBTUVO PERMISO PARA INGRESAR EN LA COMPAÑÍA DE JESÚS, EN CUYO COLEGIO EMPEZÓ SUS ESTUDIOS SACERDOTALES.
5

LOS REALIZÓ CON PROVECHO Y DEDICACIÓN, CONFIRMÁNDOSE EN LA VOCACIÓN QUE YA SENTÍA.
LA ETAPA DECISIVA DE SU VIDA EMPEZÓ CUANDO SÓLO LE FALTABAN ALGUNOS MESES PARA ORDENARSE...
EN UN BARCO QUE PROCEDÍA DE LA INDIA, LLEGÓ A PORTUGAL UN MISIONERO QUE VENÍA PARA ASUNTOS DE LA MISIÓN, Y QUE TRAÍA IMPORTANTES INFORMES.
EL MISIONERO DIO CONFERENCIAS ACERCA DE LAS CONDICIONES DE VIDA EN LA INDIA...
¡CÓMO OS DOLERÍA EL CORAZÓN SI VIERAIS LA CONFUSIÓN QUE REINA ENTRE TANTOS MILLONES DE HERMANOS NUESTROS! ¡ES URGENTE INSTRUIRLES!
6

HE VISTO LA CAPACIDAD DE AMOR Y EL FERVOR RELIGIOSO DE LOS QUE ABRAZAN LA FE CRISTIANA... ¡VAYAMOS, PUES, A DARLES ESA FE!

JUAN DE BRITO SE EMOCIONÓ...
¡QUIERO IR A LA INDIA!

CUANDO TERMINÓ LA CONFERENCIA...
HARÉ UNA SOLICITUD PARA IR ENTRE LOS MISIONEROS QUE PARTIRÁN ALLÁ.

EL JOVEN ESCRIBIÓ UNA EXPRESIVA CARTA AL PADRE GENERAL DE LA COMPAÑÍA...

Y CUANDO SUPO QUE EL MISIONERO IBA HACIA ROMA PARA HABLAR CON EL GENERAL, LE ROGÓ QUE SE LA ENTREGARA ÉL PERSONALMENTE.
TENDRÉ MUCHO GUSTO EN HACERLO, HERMANO.

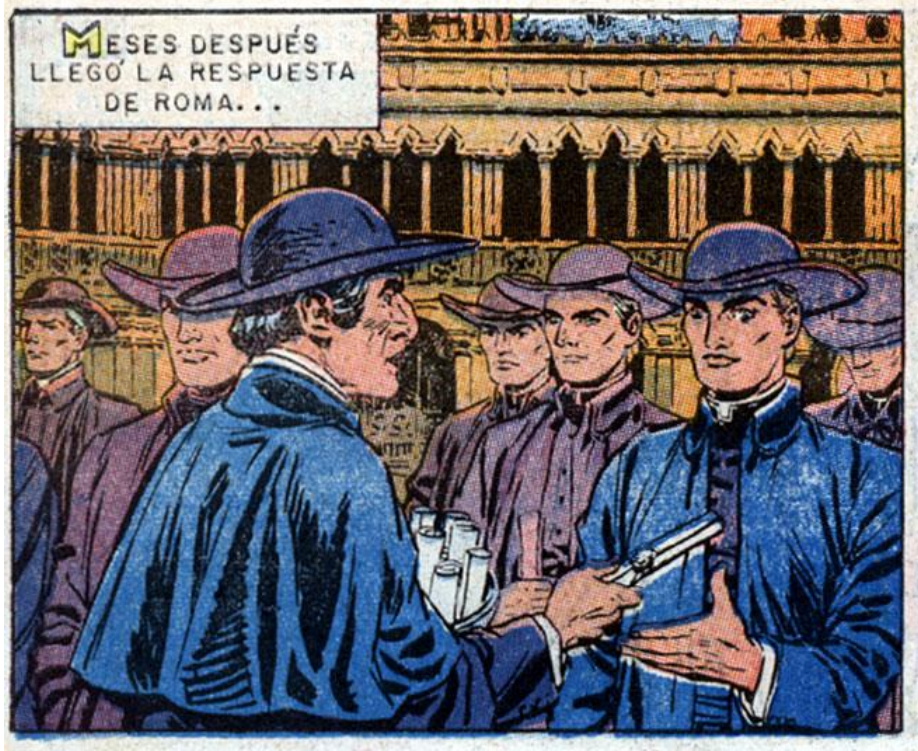
MESES DESPUÉS LLEGÓ LA RESPUESTA DE ROMA...

¡AH! DICE EL PADRE GENERAL QUE ME DISPONGA A PARTIR PARA LA INDIA, TAN PRONTO COMO ME ORDENE SACERDOTE.

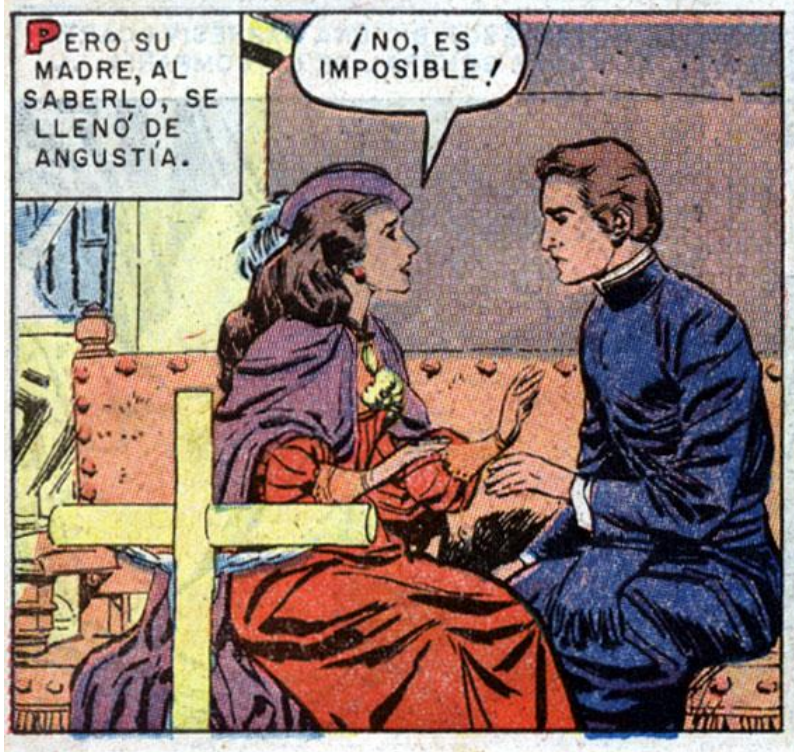
PERO SU MADRE, AL SABERLO, SE LLENÓ DE ANGUSTIA.
¡NO, ES IMPOSIBLE!

¡QUE NO TE LLEVEN A TI! ACABAS APENAS DE ORDENARTE SACERDOTE, Y ERES DEMASIADO JOVEN.

TEN VALOR Y ACEPTA LAS COSAS, MADRE MÍA. UNA FUERTE VOLUNTAD ME RECLAMA IR A LA MISIÓN DE LA INDIA.

TENEMOS MUCHO QUE HACER ALLÁ, MILLONES DE ALMAS QUE ASISTIR... Y ALGUIEN TIENE QUE IR; ¿POR QUÉ NO HE DE SER YO?
¡OH!

¡NO, NO SERÁS TÚ, PORQUE ME ARRANCARÍAN UN PEDAZO DE CORAZÓN! ¡APELARÉ A QUIEN PUEDA EVITARLO!

DOÑA BEATRIZ ACUDIÓ AL PADRE PROVINCIAL...

YO TE ACONSEJARÍA CONFORMIDAD Y PACIENCIA.

Y AL REY PORTUGUÉS...

SEÑORA, NI YO, QUE SOY EL REY, PODRÍA QUEBRANTAR UNA VOCACIÓN TAN NOBLE Y GENEROSA.

Y POR ÚLTIMO, AL NUNCIO PAPAL...

HIJA MÍA, ES MEJOR QUE TE RESIGNES A QUE SE CUMPLA LA VOLUNTAD DIVINA.

HASTA QUE POR FIN...

PUES NO ME QUEDA OTRO REMEDIO, ACEPTARÉ RESIGNADA LO QUE SOBREVENGA.

AL VERSE, MADRE E HIJO SE ABRAZARON AMOROSAMENTE.

DOÑA BEATRIZ SE DESPIDIÓ DE SU HIJO, Y LA NAVE ZARPÓ LLEVANDO A VEINTICINCO MISIONEROS JESUITAS RUMBO A LA INDIA.

EL VIAJE FUE MUY ACCIDENTADO. . .

PASARON LAS SEMANAS, Y DE LOS VEINTICINCO MISIONEROS QUE HABÍAN PARTIDO, SÓLO TRECE LLEGARON AL PUERTO DE GOA.

Y LUEGO...

AHORA QUE ESTAMOS EN SALVO, POR SER GOA POSESIÓN PORTUGUESA, TENEMOS QUE PREPARARNOS PARA LA MISIÓN.

CUANDO NOS INTERNEMOS EN EL PAÍS, NO TENDREMOS MÁS PROTECCIÓN QUE NUESTRA FE Y NUESTRA BUENA VOLUNTAD.

EN ESTA CASA NOS ALOJAREMOS, Y ESTUDIAREMOS LA LENGUA TAMIL, PARA PODERNOS ENTENDER CON LOS NATIVOS.

JUAN ESTUDIÓ Y PRACTICÓ EL IDIOMA NATIVO DURANTE UN AÑO.

AL CABO DE ESE TIEMPO, SE ENTENDÍA YA MUY BIEN CON LOS INDÍGENAS.
TE COMPRENDO TODO, "SWAMI".(*)
(*).-TÍTULO QUE SE DA EN LA INDIA A UN MAESTRO O PERSONA SUPERIOR.

EL PADRE PROVINCIAL HIZO LLAMAR AL HERMANO JUAN DE BRITO.
VUESTRA GRAN TAREA VA A COMENZAR PRONTO.

ESTOY LISTO.
IRÉIS A UNA REGIÓN MUY PELIGROSA, HERMANO...

APARTE LOS MIL PELIGROS DEL CLIMA, LAS FIERAS, LAS REVUELTAS Y TODO ESO, HAY EL GRAN PELIGRO DE LAS CASTAS.

COMO SABÉIS, EN LA INDIA HAY UNA GRAN DIVISIÓN DE CLASES SOCIALES, DESDE LA MUY ALTA DE LOS BRAHMANES, HASTA LA ÍNFIMA DE LOS PARIAS.

HASTA AHORA, LOS MISIONEROS NOS HEMOS ACERCADO MÁS A ESTOS ÚLTIMOS PARA EVÁNGELIZARLOS, Y ELLO NOS HA OCASIONADO EL DESPRECIO DE LAS CASTAS SUPERIORES.

ESTA VEZ, IRÉIS VESTIDO COMO "PANDARAM SWAMI", QUE ES UNA CASTA INTERMEDIA Y RESPETADA. ESTO AYUDARÁ A NUESTRA MISIÓN.

JUAN VISTIÓ AQUELLAS ROPAS, QUE ERAN LAS QUE USABAN LOS "SWAMIS", ASCETAS O PENITENTES HINDÚES MUY RESPETADOS POR LA POBLACIÓN.

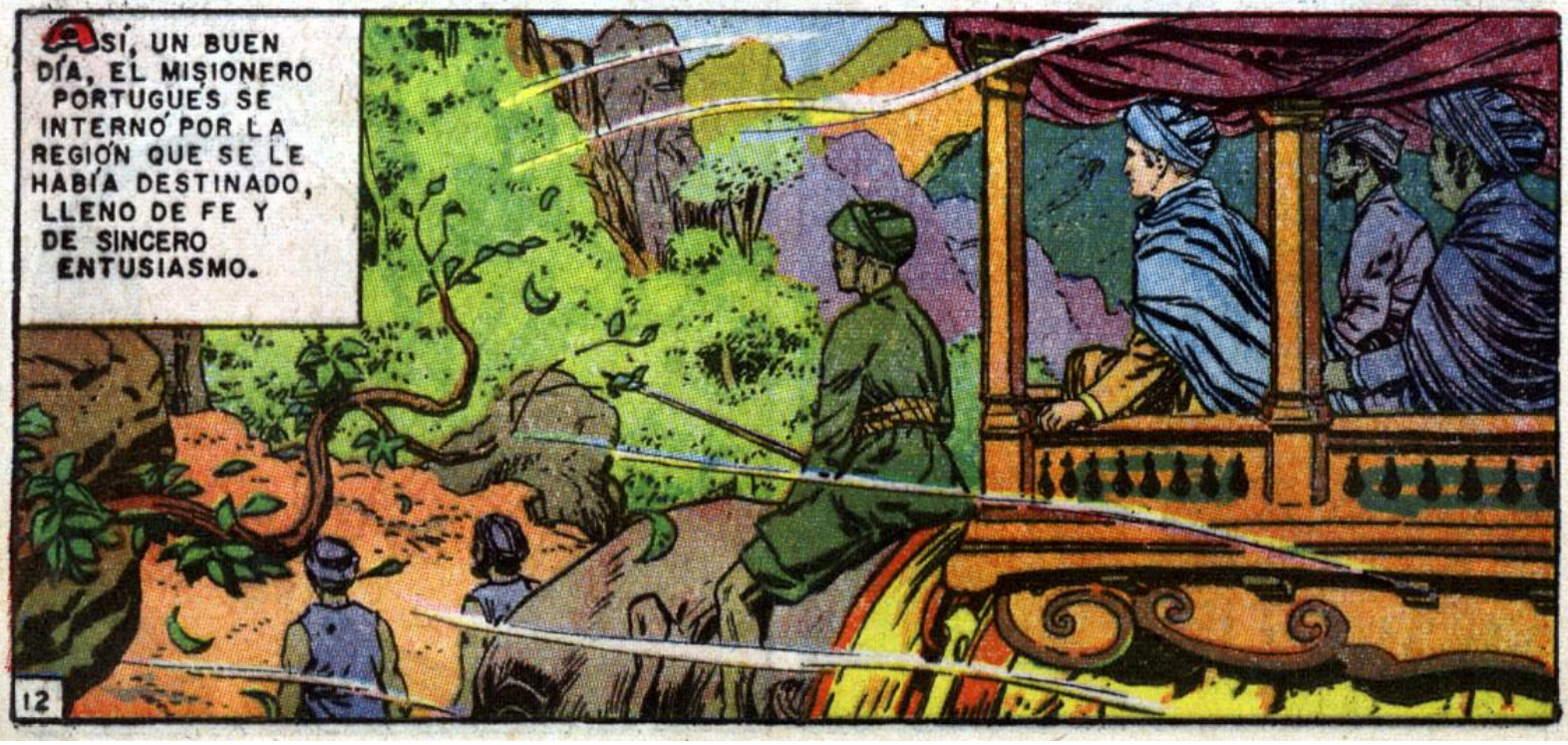
ASÍ, UN BUEN DÍA, EL MISIONERO PORTUGUÉS SE INTERNÓ POR LA REGIÓN QUE SE LE HABÍA DESTINADO, LLENO DE FE Y DE SINCERO ENTUSIASMO.

CUÁLES ERAN LOS PELIGROS QUE ACECHABAN EN AQUELLA REGIÓN? ERAN INNUMERABLES: HABÍA VÍBORAS DE VENENO FATAL...

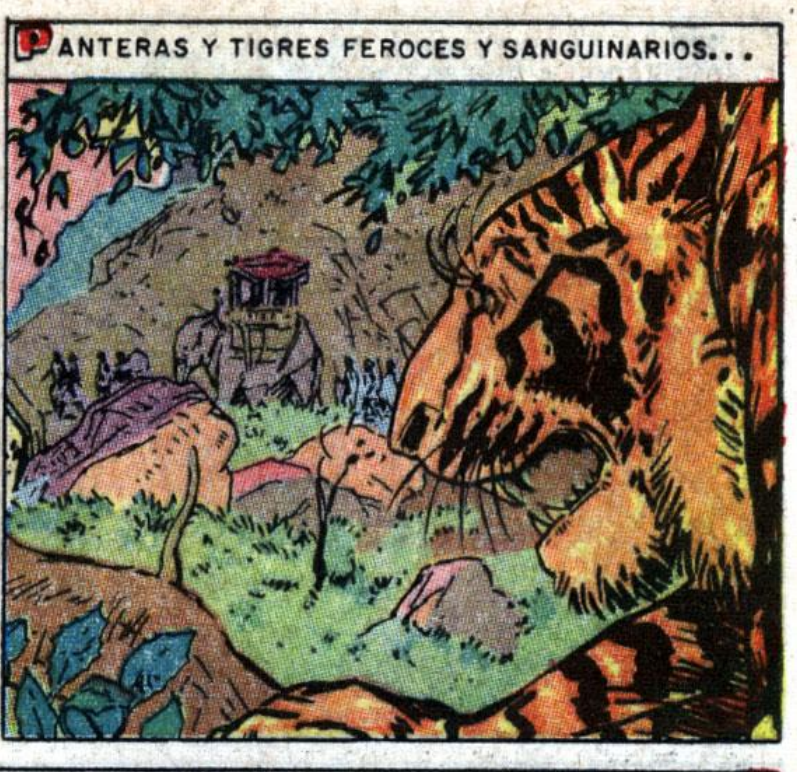
PANTERAS Y TIGRES FEROCES Y SANGUINARIOS...

...ALACRANES, TARÁNTULAS Y OTRAS ALIMAÑAS TEMIBLES.

ADEMÁS, EL CALOR ERA INSOPORTABLE A RATOS.

EL MISIONERO DIVISÓ AL FIN UNA CIUDAD.

CREO QUE AQUÍ PODRÉ ESTABLECERME DURANTE ALGÚN TIEMPO.

JUAN DE BRITO MIRÓ ASOMBRADO LA DIVERSIDAD DE TIPOS, VESTIDOS Y COSTUMBRES QUE DESFILABAN ANTE SUS OJOS EN ABIGARRADA CONFUSIÓN.

¿CÓMO UNIFICAR A TODOS EN UNA SOLA FE?

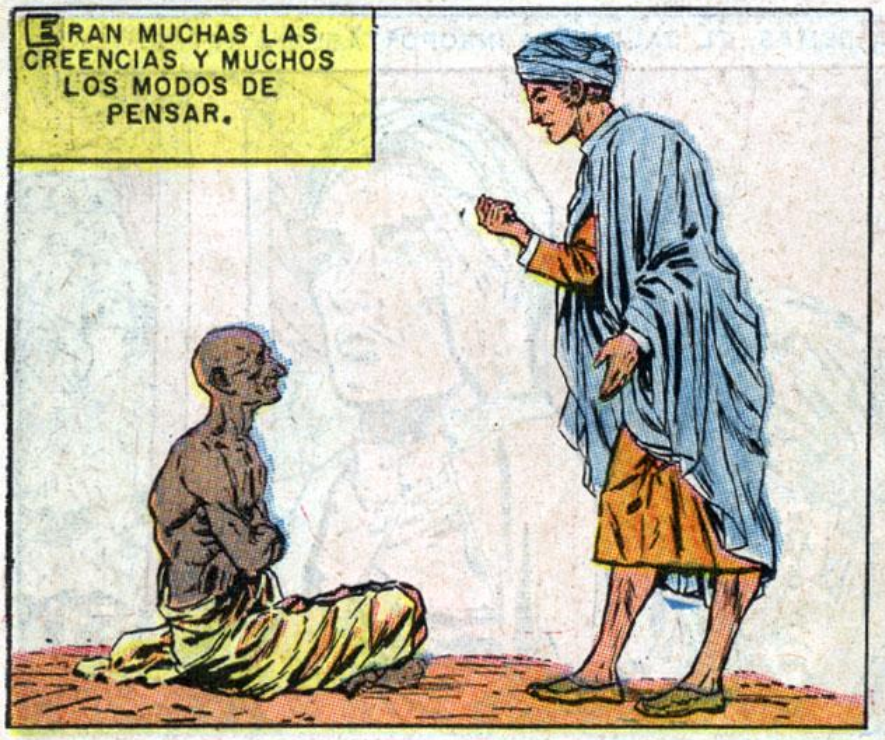

POCO A POCO, EL MISIONERO EMPEZÓ A CONOCER LAS CASTAS, POR EL TATUAJE ESPECIAL QUE LLEVABAN EN LA FRENTE.

COMENZÓ A PREDICAR EN IDIOMA TAMIL...

¡HERMANOS, OS TRAIGO LA BUENA NUEVA DEL AMOR EN CRISTO!

SU AMOR Y SU VERDAD FUERON GANANDO PRONTO LA VOLUNTAD DE MUCHA GENTE.

SE HIZO AMAR DEL PUEBLO, PERO LOS SACERDOTES PAGANOS LO ABORRECIAN.

UN DÍA, UN CAUDALOSO RÍO SE DESBORDÓ DEBIDO A LAS FUERTES LLUVIAS...

Y TRABAJÓ AFANOSAMENTE PARA AYUDAR A LOS MÁS DESAMPARADOS.
¡PRONTO, EN LO ALTO DE LA COLINA QUEDARÉIS A SALVO!

TÚ PREDICAS DE PALABRA Y DE OBRA, "SWAMI" JUAN.

AUXILIADO POR SUS ADICTOS, EL MISIONERO ATENDIÓ HERIDOS Y ENFERMOS.

DESPUÉS CONSTRUYÓ ALGUNAS CAPILLAS RÚSTICAS, AYUDADO POR OTROS MISIONEROS Y POR NATIVOS LEALES.
TRES MIL NOVENTA PERSONAS RECIBIERON BAUTISMO A MANOS DE ÉL, ENTRE LOS AÑOS 1680 A 1683.
PASÓ EL TIEMPO, Y EN EL REINO DE MADURA QUEDÓ ESTABLECIDA SU MISIÓN.
AHORA SOIS EL SUPERIOR DE ESTA MISIÓN, PADRE.
MANDAD, PUES, LO QUE TENEMOS QUE HACER EN ADELANTE.
CADA UNO DE NOSOTROS SEGUIRÁ HACIENDO LO MEJOR QUE PUEDA.
EN ESTA PEQUEÑA POBLACIÓN DE BENTACULAM, TENDREMOS TAREA DE SOBRA. ASÍ PUES, NO PERDAMOS NI UN MINUTO DE TIEMPO.
CREÍMOS NUESTRO DEBER DECIROS QUE CORREN RUMORES DE QUE LOS BRAHMANES QUIEREN AZUZAR A LA GENTE CONTRA VOS.
¡BAH! NO HAGÁIS CASO.

SI ESA CLASE DE RUMORES NOS QUITARA EL ÁNIMO, Y HUYÉRAMOS, LA MISIÓN SERÍA UN FRACASO. ¡VAMOS, CADA UNO A SUS DEBERES!
LUEGO SE DIRIGIÓ A PREDICAR A DOSCIENTOS NATIVOS CRISTIANIZADOS.
Y ESTANDO EN SU FERVIENTE PREDICACIÓN, LLEGÓ UNA VOZ DE ALARMA...
¡"SWAMI", LOS BRAHAMANES HAN DESATADO LA PERSECUCIÓN EN TU CONTRA!
¡HAN DICHO QUE TÚ VINISTE A DERRIBAR TEMPLOS Y A DESTRUIR LA RELIGIÓN DE NUESTROS ANTEPASADOS!
¡UNA MULTITUD VIENE EN BUSCA DE TI, PARA APRESARTE AHORA MISMO!
47

POR UN INSTANTE, EL SANTO PENSÓ LO QUE DEBÍA HACER...
LUEGO...
¡HUID TODOS EN AQUELLA DIRECCIÓN, YA QUE LOS AGRESORES VIENEN POR LA OPUESTA!
CONFIANDO EN SU PADRE CRISTIANO, LA MUCHEDUMBRE OBEDECIÓ, ECHANDO A CORRER POR DONDE LES INDICÓ.
¿Y TÚ ADÓNDE VAS, "SWAMI"? ¿NO VES QUE ES POR ALLÍ POR DONDE VIENEN TUS ENEMIGOS?
VOY A SU ENCUENTRO.
SERENAMENTE, EL SANTO SE ADELANTÓ HACIA LA TURBA QUE VENÍA EN SU BUSCA...
¡AQUÍ ME TENÉIS, PARA PAGAR EL PECADO DE HABLAR DE AMOR AL PRÓJIMO!
¡GOLPEAD AL INSOLENTE!
18

ENTRE AZOTES Y EMPELLONES, LA TURBA AZUZADA LLEVÓ AL MISIONERO HACIA LA CÁRCEL.
¡PAGARÁS CON TU VIDA EL HABER DESAFIADO NUESTRA CÓLERA CON TUS PRÉDICAS EXTRAÑAS!

POCO MÁS TARDE...
¡QUE LE CORTEN LA CABEZA A GOLPES DE CIMITARRA!

EL SANTO FUE CONDUCIDO AL LUGAR DE LA EJECUCIÓN, DONDE AGUARDABAN LOS VERDUGOS...

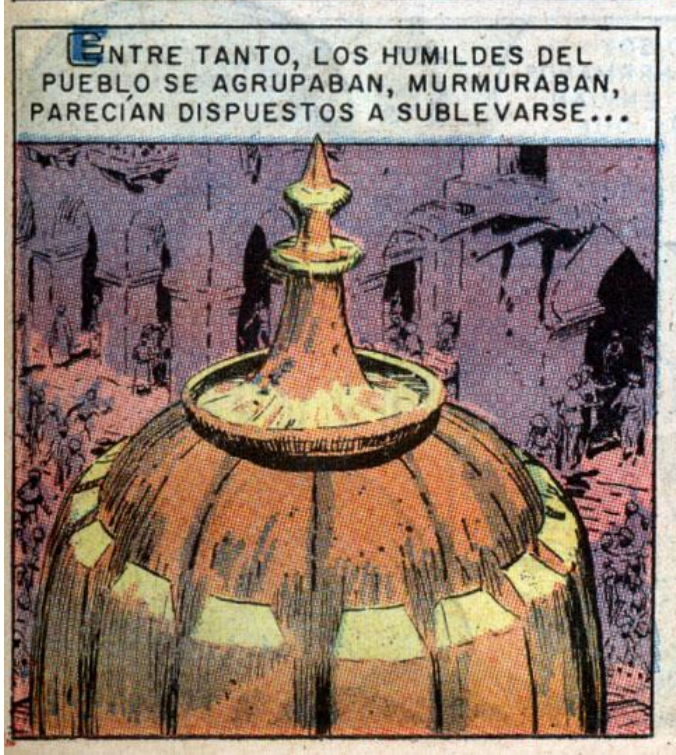
ENTRE TANTO, LOS HUMILDES DEL PUEBLO SE AGRUPABAN, MURMURABAN, PARECÍAN DISPUESTOS A SUBLEVARSE...

LA ALARMA LLEGÓ A LOS JEFES PAGANOS.
SEÑORES, EL PUEBLO SE LEVANTARÁ CONTRA NOSOTROS SI DAMOS MUERTE AL CRISTIANO.
¡!
!

LOS VERDUGOS ESTABAN A PUNTO DE DESCARGAR LOS GOLPES MORTALES, CUANDO...

¡ALTO! ¡SE HA ORDENADO SUSPENDER LA EJECUCIÓN!

TEMEROSOS DE DARLE MUERTE, LOS PERSEGUIDORES ECHARON A PUNTAPIÉS AL MISIONERO.

¡FUERA DE AQUÍ!

POR ESTA VEZ, ME HE SALVADO DEL MARTIRIO... ACASO LA PRÓXIMA NO ESCAPE.

DÍAS DESPUÉS, UN MENSAJERO DEL REINO DE MARAVÁ LLEGÓ EN BUSCA DEL SANTO, QUE SE ENCONTRABA EN LA CAPILLA DE LA MISIÓN.

"SWAMI", YO SOY CRISTIANO. MIS HERMANOS DE MARAVÁ ME ENVÍAN A SUPLICARTE QUE VAYAS ALLÁ, PORQUE CARECEMOS DE SACERDOTES.

IRÉ CONTIGO, HIJO.

SUBREPTICIAMENTE, CRUZARON LA FRONTERA DE MADURA.
DEBO ADVERTIRTE QUE EL RAJÁ DE MARAVÁ ES ENEMIGO DE LA RELIGIÓN CRISTIANA.
BIEN... TRABAJARÉ EN SECRETO MIENTRAS SEA POSIBLE.
¡MUCHAS ALMAS TE NECESITAN!
LLEGÓ, Y EN MUY ESCASO TIEMPO LOGRÓ BAUTIZAR Y CONVERTIR A DOS MIL NATIVOS.
EN CADA LUGAR, DESPUÉS DE INSTRUIR A ALGUNOS, LES ADIESTRABA PARA QUE A SU VEZ ENSEÑARAN A OTROS.
A TODO ESTO, EL RAJÁ HABÍA PLANEADO ATRAPAR AL CRISTIANO EVANGELIZADOR, Y SUS GUARDIAS ANDABAN SIEMPRE AL ACECHO.
¡HACIA BENTACULAM; TENGO NOTICIA DE QUE ALLÍ ESTÁ!

LOS HOMBRES DEL RAJÁ TENDIERON UNA EMBOSCADA AL MISIONERO, CUANDO ÉSTE VENÍA CON UN GRUPO DE CATEQUISTAS DE BELICULAM...
DEBEMOS ESTAR SIEMPRE CON EL ESPÍRITU DISPUESTO A TODO.
DE PRONTO...
¡ÉSTE ES EL CRISTIANO! ¡SOBRE ÉL!
RESPONDE: ¿ERES TÚ EL SACERDOTE CRISTIANO?
SÍ, LO SOY. ¿Y TÚ QUIÉN ERES?
SOY CUMARA PILEY, LUGARTENIENTE DEL RAJÁ, Y HARÉ QUE CONFIESES TUS ERRORES, POR CUALQUIER MEDIO...
TAMBIÉN TENGO EN MI PODER A TUS CRISTIANOS. ¡TODOS SERÉIS EJECUTADOS SI NO LO HACÉIS!

¡METEDLO EN EL AGUA! ¡YA VEREMOS SI DESPUÉS SIGUE DICIENDO QUE ES CRISTIANO!

AHORA, DIME: ¿PERSISTES EN TU FE?
¡CAJ! ¡CAJ! PUEDES AHOGAR MI CUERPO, PERO NO A MI FE, CUMARA PILEY...

TRAS ATORMENTARLO MUCHO EN VANO, JUAN FUE ABANDONADO SOBRE UNA ÁSPERA ROCA, EN ESPERA DE LA SENTENCIA DEL RAJÁ...

POR FIN, FUE LLEVADO AL SUNTUOSO PALACIO DEL RAJÁ, Y COMPARECIÓ ANTE ÉL.

EL RAJÁ ESTABA UN POCO INDECISO, Y PREGUNTÓ A JUAN DE BRITO...
¿ACASO ESA LEY QUE PREDICAS ES CONOCIDA EN OTROS PAÍSES FUERA DE AQUÍ?
SÍ...

¡POR SUPUESTO! HABRÍA QUE NAVEGAR MUCHOS MESES POR MAR ABIERTO, PARA LLEGAR A UN PUNTO DONDE NO SEA CONOCIDA.

PUES ENTONCES VEO QUE ERES RESPETABLE... ¡VETE, Y NO PONGAS MÁS LOS PIES EN MIS DOMINIOS!

¡SI TE ATREVIERAS A VOLVER POR AQUÍ, PAGARÍAS CON LA VIDA TU TERQUEDAD!

SALVADA LA VIDA POR SEGUNDA VEZ, JUAN REGRESÓ A SU MISIÓN EN BENTACULAM.

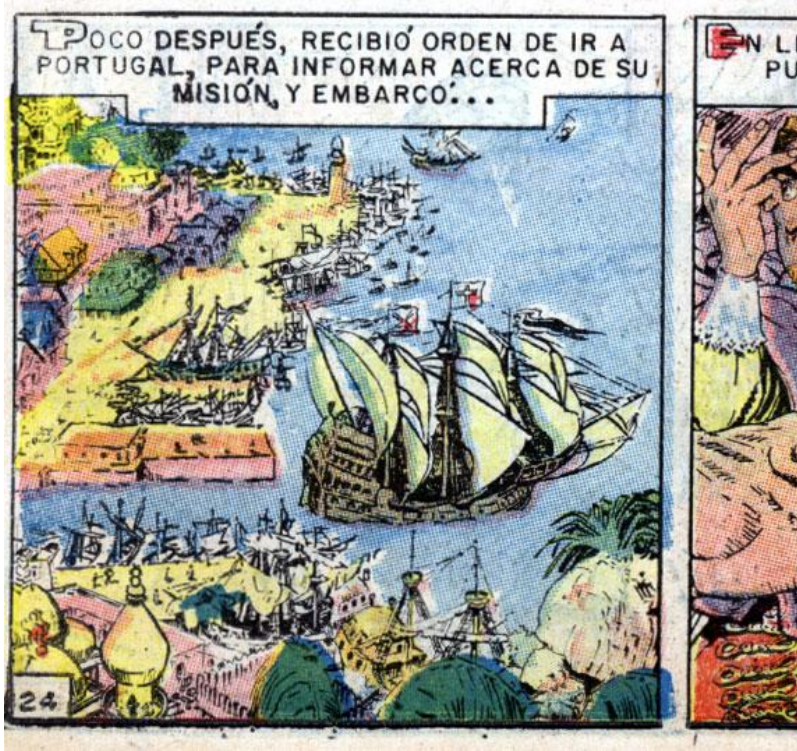
POCO DESPUÉS, RECIBIÓ ORDEN DE IR A PORTUGAL, PARA INFORMAR ACERCA DE SU MISIÓN, Y EMBARCÓ...

EN LISBOA, FUE OBJETO DE LA MÁS GRANDE ADMIRACIÓN, PUES YA SE CONOCÍA SU DRAMÁTICA HISTORIA.

EL REY DON PEDRO LO RECIBIÓ EN PALACIO.
ME LLENA DE ALEGRÍA VER OTRA VEZ A QUIEN FUE MI PAJE, Y QUE AHORA ES UN VENERABLE MISIONERO.

¡CUÁNTO HONOR SERÍA PARA MÍ QUE EDUCARAIS AHORA A MIS HIJOS, PUES SOIS TAN SABIO Y BUENO!

SEÑOR, EL HONOR SERÍA PARA MÍ, SI PUDIERA YO ACEPTAR; PERO UN MANDATO SUPERIOR OBRA EN MI VOLUNTAD, Y DEBO REGRESAR A LA INDIA.

LUEGO, UN CONSEJERO PROPUSO UNA JUGARRETA PARA EVITAR QUE EL PADRE BRITO EMBARCARA...
HACED QUE ZARPE EL BARCO ANTES DE LO ANUNCIADO.

DE ESTE MODO, EL PADRE SE QUEDARÁ EN LA CORTE, Y EDUCARÁ A VUESTROS HIJOS.
ASÍ LO HARÉ.

PERO JUAN DE BRITO ESTABA ALOJADO EN UNA CASA QUE TENÍA VISTA AL PUERTO...

ASÍ, CASUALMENTE, EL SANTO PUDO VER CUANDO EL BERGANTÍN LEVABA ANCLAS Y DESPLEGABA VELAS PARA ZARPAR SIN ÉL...
¿SERÁ POSIBLE?
ENTONCES CORRIÓ VELOZMENTE HACIA EL MUELLE, Y...
¡VAMOS, BARQUERO! ¡VUELA, LLÉVAME A LA NAVE QUE ESTÁ SALIENDO!
ALCANZÓ AL BARCO, Y LOGRÓ SUBIR A ÉL.
HAN TRATADO DE DEJARME EN TIERRA, PERO NO LO CONSIGUIERON.
¡EL PADRE BRITO VOLVIÓ A LAS TIERRAS DE SU MISIÓN!
TODAVÍA SE CONTARON POR MILES LOS NATIVOS QUE EVANGELIZÓ...ENTRE ELLOS ESTABA UN PRINCIPE, LLAMADO TERIA DEVAN.
26

¿CUÁNTAS ESPOSAS TIENES, TERIA DEVAN?
CINCO, "SWAMI" JUAN.

PUES AHORA QUE TE HAS CONVERTIDO, SÓLO PODRÁS TENER UNA, LA PRIMERA, QUE ES TU LEGÍTIMA ESPOSA.
ASÍ LO HARÉ, PADRE, PORQUE TU FE ES LA MÍA.

UNA DE LAS CUATRO MUJERES QUE TERIA DEVAN DEJÓ, ERA SOBRINA DEL RAJÁ DE MARAVÁ, Y FUE A QUEJARSE CON SU TÍO. . .

¡AH, BRIBÓN EXTRANJERO, CRISTIANO! ¡ÉL ES CULPABLE DE ESTO! ¡GUARDIAS, ID A PRENDERLO PARA QUE LE QUITEMOS LA LA VIDA!

TRES DÍAS DESPUÉS, JUAN DE BRITO FUE APREHENDIDO POR LOS HOMBRES DEL RAJÁ.

YA TE LO HABÍA DICHO, TERIA DEVAN: TE BAUTICÉ, PORQUE TU ALMA VALE LA SANGRE DE JESÚS; PERO ESTO VA A COSTARME LA VIDA.
YO INTERCEDERÉ POR TI.

TENGO INFLUENCIA SOBRE EL RAJÁ, Y ESTOY GESTIONANDO QUE TE SEA PERDONADA LA VIDA.
NO LO HAGAS, BONDADOSO PRÍNCIPE...

SI ANTES HE PERDIDO LA OCASIÓN, NO IMPIDAS QUE ESTA VEZ ENTREGUE MI VIDA POR AMOR A CRISTO.

SIN EMBARGO, EL RAJÁ NO QUISO PARECER MUY CRUEL...
MMM...

¡ESTÁ BIEN! ¡NO LE QUITARÉ LA VIDA! ¡LO HARÉ DESTERRAR, PASANDO LA COLINA DE ORIUR!

Y AL DÍA SIGUIENTE...
ÉSTA ES LA COLINA DONDE TERMINA EL REINO DE MARAVÁ... ATRAVIÉSALA, Y NO VUELVAS MÁS AQUÍ, CRISTIANO.

ANTES DE ESTO, EL RAJÁ HABÍA MANDADO UN EMISARIO AL REINO VECINO...

EL MONARCA DE ESTE REINO ERA HERMANO DEL DE MARAVÁ...
POR LA COLINA DE ORIUR VENDRÁ UN EXTRANJERO PELIGROSO.
TE MANDA DECIR TU HERMANO QUE LO DETENGAS Y LO HAGAS EJECUTAR, POR CONVENIR ASÍ A NUESTROS PAÍSES.
¡ESTÁ BIEN!
EL MONARCA CUMPLIÓ CON LO QUE SU HERMANO PEDÍA...
¡DETENED AL CRISTIANO EN LA COLINA, Y DADLE MUERTE CON CUALQUIER PRETEXTO!
UNA PARTIDA DE SOLDADOS SALIÓ EN BUSCA DEL PADRE BRITO...
Y EN LA COLINA DE ORIUR, LOS HOMBRES QUE LLEVABAN LA CONSIGNA DE DARLE MUERTE LE SALIERON AL PASO...
¡ENTRÉGATE, "SWAMI"! ¡SABEMOS QUIÉN ERES!

ERES EL QUE PREDICA A CRISTO, ¿NO ES VERDAD?
VERDAD ES.
¡PUES TIENES AHORA MISMO QUE RENEGAR DE TU FE, Y ADOPTAR LA NUESTRA!
¡ANDA, RINDE ADORACION A NUESTROS DIOSES!
YO NO ADORO A LOS ÍDOLOS, HERMANO, PORQUE AMO LA LUZ DE LA VERDAD.
¡ENTONCES, TU CABEZA TERCA RODARÁ POR EL SUELO!
SI TAL ES LA VOLUNTAD DIVINA, ¡ASÍ SEA!

EL SILENCIO SE HIZO... SÓLO UN MURMULLO DE ORACIÓN SE ELEVÓ EN EL AIRE.
LUEGO, EL GOLPE FATAL, EL GALOPE DE LOS SOLDADOS QUE SE ALEJABAN... Y POR ÚLTIMO, LAS AVES DE RAPIÑA QUE LLEGABAN A DEVORAR EL CUERPO DE UN MÁRTIR.
POCO ANTES DE ESTOS SUCESOS, SAN JUAN DE BRITO HABÍA PROFETIZADO: "SACRIFICARÉ HASTA MIS ÚLTIMOS HUESOS POR EL AMOR DE CRISTO".
PERO SU OBRA SE ACRECENTÓ, Y SU PRESTIGIO IMPULSÓ LA MISIÓN ENTRE LOS NATIVOS.
AL CABO DE LOS SIGLOS, LA INDIA NO SERÍA MÁS UN TERRITORIO HOSTIL, Y OCHO MILLONES DE CRISTIANOS CONVIVIRÍAN CON LOS DEMÁS POBLADORES DEL VASTO PAÍS.

SAN JUAN DE BRITO, MUERTO EN MARTIRIO A LOS CUARENTA Y SEIS AÑOS DE EDAD, TAL VEZ DEJÓ ABIERTAS LAS PUERTAS PARA QUE MILLONES DE ALMAS CONOCIERAN LA PALABRA DE CRISTO.

LA MADRE DEL SANTO VIVÍA AÚN CUANDO LLEGÓ A PORTUGAL LA NOTICIA DE SU SACRIFICIO.

¡TENÍA QUE SER ASÍ! ¡YO LO PRESENTÍ DESDE EL PRINCIPIO!

PERO AHORA COMPRENDO MEJOR QUE NUNCA QUE ÉL TENÍA RAZÓN... ¡VALE LA PENA ENTREGAR LA VIDA POR LA VERDAD Y LA FE MÁS ALTA DEL ESPÍRITU!

FIN

La India Portentosa

SAN Juan de Brito fue misionero en un país abundante en enigmas, misterios y curiosidades: la India. De este país milenario pueden sacarse muchas lecciones provechosas, tanto por la profundidad de su pensamiento como por su peculiar filosofía. Veamos algunas curiosidades de las que ocurren en ese vasto país:

En la provincia de Penyab, el cartero es un personaje sumamente importante. Sus tareas oficiales son las de recorrer cada día una docena de poblaciones repartiendo el escaso correo. Pero, al margen de esta obligación, él se ocupa de cosas mucho más lucrativas: como casi toda la gente de aquellas regiones no sabe leer ni escribir, por pequeñas cantidades de dinero lee a los destinatarios la correspondencia que les llega, y además, escribe las respuestas. De este modo se convierte en el confidente de los habitantes, divirtiéndose y emocionándose con todo lo que llega a saber por tales medios de comunicación.

Los pobladores de Ahmedabab, otra provincia de la India, son muy supersticiosos, según ha referido el misionero Carlos Suriá, S. I., al punto de que difícilmente pueden moverse sin encararse a un augurio, ya sea éste bueno o malo. Si alguien decide viajar, y al salir ve que pasa un carro, que estornuda un vecino, que un perro sacude las orejas para espantarse las moscas, o que un gato o una serpiente están frente a la puerta, ya no sale por nada del mundo, porque esas cosas anuncian catástrofes.

Otro misionero refirió la siguiente anécdota acerca de las supersticiones:

Un oficial hindú ofreció un banquete a un grupo de amigos. Ya estaban en los postres, cuando cuatro invitados se pusieron a un lado de la mesa y otros cuatro del lado opuesto. Cada grupo trataba de pasar una hoja muy ligera de papel al grupo contrario, impulsándola con el soplo de la boca. El oficial se negó a jugar, alegando que no podía desperdiciar aliento.

–Dios –explicó– concede a cada persona un determinado número de respiraciones, al terminarse las cuales, la persona muere. Y agregó con una sonrisa intencionada: Como yo quiero vivir muchos años, respiro lo menos posible cada día.

Los hindúes han hecho de la respiración una verdadera ciencia, y las aspiraciones y exhalaciones se efectúan dentro de un ritmo preciso y de acuerdo con los movimientos corporales. No se crea, por la anécdota de los "sopladores" en el banquete, que el espíritu indio sea simple, no. El pensamiento de sus sabios es de una hondura extraordinaria, como puede verse por la parábola siguiente, llena de filosofía y también de gracia:

Un rico comerciante va en busca del consejo de su guía espiritual. El consejero lo pone frente al cristal de una ventana que da a la calle, y le pregunta:

–¿Qué ves?

–Veo la gente –contesta el acaudalado.

Después lo lleva ante un gran espejo, y le pregunta de nuevo:

–Y ahora, ¿qué ves?

–Ahora me veo a mí mismo.

–Bien. Tanto en la ventana como en el espejo, hay vidrio; pero el cristal del espejo tiene detrás una amalgama de plata, y en cuanto hay plata de por medio ya no vemos a los demás; sólo nos vemos a nosotros mismos.

Adaptación Literaria: Javier Peñalosa
Realización Artística: Ramón Alonso
Portada: René O' charte

EN EL PRÓXIMO NÚMERO

SAN FRANCISCO DE ASÍS, acaso el varón ejemplar más sublime de la cristiandad, el hombre que exaltó hasta la santidad la pobreza y la sencillez, es el título que aparecerá a mediados de este mes, en edición especial solicitada por miles de lectores. SAN FRANCISCO DE ASÍS, amado universalmente, es un número clásico en esta serie tan leída en América y España. Los momentos más sobresalientes de su vida y su obra han sido fielmente interpretados. No olvide, pues, adquirir con tiempo un ejemplar de SAN FRANCISCO DE ASÍS.

SAN JUAN DE BRITO